臺灣日日新報
夕刊 十月一日

共榮圏確立へ呼應 臺灣に經濟審議會
十月中に逞しき發足

國際情勢の緊迫により東亞共榮圏確立の要いよいよ緊切なるものあるが、臺灣に於ける產業經濟も時勢の進展と共に益々發展しつつ南方經營の基地としての重要性を加へ、本府では臺灣に於ける產業經濟の再編成確立を企圖する經濟審議會設置要綱案を具し其の具體案の作成を急ぎつつあつたが、最近一切の手續は拓務省の手にうつり官制、委員選任の件も遂に拓務省で審議中の模様で遲くとも十月中旬には官制及び人選の決定を見るものの如く決定を見た上は同時に督府當局から委員の發表ある筈で、あるが第一次會議を來る十月二十七日から三十一日まで五日間臺北市に於いて開催の豫定で、臺灣に於ける工業振興及び交通、通信の擴充整備に關する重要事項が諮問審議さるる筈である。尚同審議會設置の趣旨及同會要綱は左記の如く決定した

審議會設置趣意書

審議會要綱

湖南・撃破の敵部隊 三十餘箇師に達す
直系軍潰滅十四箇師

【○○三十日發同盟】今次長沙作戰の行動開始以來旬日にして第九戰區の敵軍は殆ど撃破したがこの間撃破した敵部隊は三十餘箇師の約六十萬に上り、この内中央直系軍は蔣介石麾下の全中央直系軍の約三分の一强で十四箇師が撃破されてゐる。殊に長沙市及び永安市を中心にした包圍殲滅戰に於ては七十四軍は徹底的打撃を蒙りわが軍が確認した遺棄死體一萬八千餘、捕虜千三百六十餘、等、上海市その他

海鷲吉安急襲 敵二機を爆碎

【○○基地一日發同盟】中支海軍航空部隊は一日午前十一時發表 海軍航空部隊は曉闇を衝いて吉安(南昌南方二百粁)を急襲殘存の敵を捕捉殲滅せり

【○○基地にて一日同盟特派員發】海軍航空部隊は一日曉闇を衝いて○○基地を進發、午前八時江西省吉安(南昌南方二百粁)上空に到着、同地飛行場にあつたSB型一機及び附近の民家に隠されてゐたE十六型一機を發見、果敢なる低空爆撃を敢行これを炎上せしめ次で敵飛行場を猛爆、大火災を生ぜしめ全機悠々歸還した

空陸一體の至妙 荒鷲赫々の戰果
湖南戰線 出動回數五百三十

【○○三十日發同盟】支那派遣軍報道部三十日午後五時發表 今次長沙作戰開始以來我が荒鷲各飛行部隊は連日連夜に亘り出動、秋雨の湖南戰線を縦横に驅け陸上作戰部隊と密接に協力せり。即ち我が荒鷲は敵の陣地及び退く敵後方の搜索に努め極めて有利なる情報を提供すると共に地上各兵團の指揮連絡に任じ、又常に地上部隊の猛攻撃に呼應して頑強に抵抗する敵陣地を爆破或は我が包圍網の完成、敵の退路遮斷に任ずると共に敵後方の交通施設を粉碎し、またその行動を監視し我が追撃部隊に情報を送り、地上部隊の前進を容易ならしめ、敵の士氣を沮喪せしめ、その戰果誠に赫々たるものあり、戰果次の如し
出動回數五百三十、總機數○○○、攻撃せる敵兵六萬四千、列車二十八輛、船舶五百隻、軍馬七、攻撃破壊せる敵據點長沙、株州、瀏陽、永安、平江、關王橋、水陸洲、馬鞍舖、永漢

近衞首相きのふ 三長官と重要會談

【東京發同盟】近衞首相は三十日午後鈴木企畫院總裁、伊藤法制局長官並に富田内閣書記官長の三長官を招致して重要會談を遂げた。即ち鈴木總裁は同日午後一時半、富田書記官長は同二時半過ぎ、伊藤長官は同五時半夫々首相官邸を訪問して當面の内外諸般の重要問題に關し意見を交換した後、首相を中心に懇談を續け、富田書記官長は同六時、伊藤長官は同六時二十分、鈴木總裁は同六時五十分夫々辭去した

樞府定例本會議
外交官特別任用可決

【東京發同盟】樞密院定例本會議は一日午前十時より宮中東溜間に於いて開會、原議長以下各顧問官、東條陸相、豐田外相、田邊内相、村田遞相等出席
一、外交官の特別任用に關する件外四件を上程審議の上可決
陛下入御あらせられ同十一時散會

賀陽宮邦壽王殿下
陸軍少尉に御任官

【東京發同盟】賀陽宮第一王子邦壽王殿下には一日御めでたく陸軍少尉に御任官遊ばされた、この日、殿下には午前十一時十分御參内、宮中御座所にて天皇陛下に御拜謁、畏くも陛下には殿下に對し左の如く賜せられた
邦壽王 勲一等旭日桐花大綬章

學校敎練を刷新
大學總長、高專、中等校長を招き 軍司令部で打合研究會

臺灣軍司令部では去る二十九、三十兩日に亘り各大學總長、高專各校長、中等學校長並に配屬將校を招集、第一日廿九日は軍司令部内會議室に各學校長及び配屬將校大佐以下十八氏會同、學校敎練の刷新に際し、時局に即應し學校敎練を徹底的に擴充強化するための要旨の説明があつたが、席上本間軍司令官より時局に即應し學校敎練の飛躍的刷新向上を圖り皇民錬成運動成果の獲得に邁進すべき旨の訓示あり、引續き井上兵務部長より學校敎練指導に關する諸般の指示あり第二日三十日は臺灣社に於て安藤總長以下各學校長並に配屬將校參集、學校敎練の實施上に際し忌憚なき意見を陳べ之に關する懇談會をなしたが、本島學校敎練の飛躍向上に多大の貢獻の一頁を印すべく、大いに注目された

大陸上陸戰考慮 英首相嘯く
下院で樂觀的報告演説

【ロンドン三十日發同盟】チャーチル首相は三十日午後下院において一般戰況につき約四十分間に亘る報告演説を行つた、今次の演説は昨年以來首相の行つた演説中でも最も樂觀的と見られるもので報告要旨は次の通りである
一、英國は空中戰においてドイツからイニシアチーヴを奪取した
一、英國は過去三ケ月間に船舶損失をその前の四半期に比し三分の二だけ減少せしめた
一、英國は數個に亘り歐洲大陸上陸作戰を考慮した
一、近く英國、ソ聯、イランの三國の新同盟が發表される筈でこれによつてイランは同盟國として活發な動きを見せるであらう
一、ヒトラー總統は常軍の一大不足に苦んでゐるが依然他の方面ではイニシアチーヴを確保して居り殘念ながら英國は獨軍のイニシアチーヴを奪取するだけの兵力がなかつた
一、英國は既にソ聯に對し銅、護謨、石油、飛行機、アルミニューム如き重要軍需品多量を發送した

洞庭湖の機雷掃海に活躍する海の勇士

武器貸與法適用に ソ聯除外の修正論
米議會活潑な論戰か

【ニューヨーク三十日發同盟】中立法の改廢問題に就いてはハル大統領は近く民主黨幹部と協議して態度を決定すると見られる
一、米國の工場を大々的に軍需品生產工場に改造することのみがソ聯を救くことの出來る唯一つの方法である
一、蘇聯は少くとも千九百四十二年…
議會では第一次武器貸與法案の修正通過を促進し同案成立を待つて中立法改正を上程すると見られるが、武器貸與法に依るソ聯援助を禁ずる修正案を提出する一派もあり、同法案の審議に際しては活潑な論戰が展開される見込である

ネルソン號 水雷命中
英軍當局確認

【ロンドン三十日發同盟】英海軍當局は三十日英艦ネルソン號(三萬三千九百五十トン)が二十七日地中海で伊空軍の雷撃を受け水雷が命中した事實を確認し、大の如く發表した
ネルソン號はイタリア空軍の襲撃で水雷が命中したため若干速力が減少した、イタリア機十三機を撃墜したが、わが方も三機を失つた、この戰鬪でネルソン號の人命には損害なく、ネルソン號の損害程度に關しては何等の發表はない

英土新通商協定締結

【イスタンブール三十日發同盟】英トルコ政府は今回英土新通商協定を締結、それに依り英國はトルコから約三百萬弗の金額のクロームを輸入することになつてゐる

長谷川總督大甲溪へ
五日出發、發電工事視察

長谷川總督は豫定の通り大甲溪發電工事視察のため五日午前九時五十五分臺北驛發上り列車で臺中に向ひそこよりビヤナン越、合歡越を經て十一日午後三時二十六分臺北驛着歸北の豫定となつてゐる

米、南太平洋で 商船護送を實施

【ニューヨーク三十日發同盟】米國が現在南太平洋上に於て商船護送を實施してゐるか否かは各方面の疑問となつてゐるがUP通信が三十日報ずる所に依ればロード・アイランド州プロヴィデンス・カレジの國際法教授ステファン・ダガン氏は米國は現在太平洋で商船護送を實施してゐる旨次の如く言明した
米商船は現在濠洲、蘭印、シンガポール經由ラングーン向け太平洋を航行する商船護送に常に米巡洋艦一、二隻が附いて居り[illegible]は[illegible]の海軍の護送はシンガポール附近で中止された商船護送爲には米海兵が乘込んでゐた

ハル米長官談

【ニューヨーク二十九日發同盟】ハル國務長官は二十九日の記者會見で中立法を修正破棄せしめる運動に對しては…

英獨の活躍發表

【ベルリン三十日發同盟】獨軍司令部發表
一、ドニエプル河東方先鋒に参加せるイタリー軍は有力なる赤軍部隊を殲滅し捕虜を得た
一、獨步兵一箇師團は東部戰線北方戰區に於て二十八及び二十九の兩日に亘り頑強に抵抗する赤軍陣地を攻撃、同師團は右戰區でトーチカ二百十を奪取した

ソ聯側も確認 ポルタワ放棄

【モスクワ三十日發同盟】ソ聯情報局は三十日ポルタワ放棄を始めて公表、二十九日に發表した

人事

▲内田五郎氏(佛印資源調査團事務局長)一日蓬萊丸で來北
▲加藤恭二氏(理研合成酒、理研株式會社)一日
▲赤松六郎氏(東京三菱商事)一日
▲小野田正盛氏(臺灣拓殖會社)一日來北

無絃琴

三國志 (赤壁の巻)
吉川英治作 矢野橋村畫
(603)

鈴音(四)

「たいへんだ」と、江岸に急を告げ、父祖を告げてゆく。黄蓋の驚きは一通りではない。が、一先に勝つた驚えがある。「呉人の第二陣、何するもの」と、艦首を大將とし、蔡瑁、張允を先鋒として、江上に激撃すべく、兵船をおし出し、遂に艦をさく。大江の波は立ち騒いだ。呉軍は、兩口の水面をおもむろに征服し、市街の海口へ取つめて來た。
そして、火を投げ、油をふりかけて來る。自波は、天に沖え、血は大江を夕空の如く染めた。黄蓋の先鋒の大將、陳武は岸へとび上つて、「蔡令。弁手の先陣は、破られたか。二番、諸の陣をかためろ」と、近づいた。
「やつ、呉の陳武か」と、刀を振つて、防ぎながら、「ええい、もう敵は上陸つてゐるぞ」
「おのれ、名を惜しまぬか」と、陳武を追つて、うしろから一劍を見舞ひ、その外れたのを見ると、大刀を抜いて首をあげた。

肺炎に アンチルンゲン
日・滿・英・米製法特許アンチルンゲンを服用すると腸内の喰菌細胞が増加活潑となり肺炎菌に對して特異の抗菌作用を致します。西洲本劑服用後暫しくして安眠する事を常とします此の安眠こそ安心の因であつて肺炎菌の死滅で吸收されるため起るものと見られます
大人用 五、〇〇 小人用 三、〇〇
臺灣總代理店 村松商行

淋疾・丹毒・敗血性疾患治療劑
靜脈用 ポンジール注射液

Banyu

スルフォンアミド劑 靜脈注射液の嚆矢!!
本劑の出現はスルフォンアミド療法の一新紀元を劃せり
特長
一、スルフォンアミド劑の効果を最も直接的ならしむ
一、一回〇・六五—一・〇五の大量を靜脈内に注入し得衝撃療法を正確に遂行するに最適なり
一、應用範圍の廣汎なるは内服スルフォンアミド劑に同じ、殊に急・慢性尿路疾患、丹毒、敗血症、中耳炎、膀胱炎、腎盂炎、產褥熱、其他化膿性諸疾患に賞用せらる
包裝 一號(5% 10g) 五管入 十管入 五十管入
二號(5% 10g) 五管入 十管入 五十管入
製造元 萬有製藥株式會社

三共の新にきびとり ボンラック

中川源博士發見の座瘡新治療劑
頑固性なニキビも新發見の藥理作用で……患部にきず痕を殘さず治す効あり。
60セン
三共株式會社

拔ける毛を惜しむより丈夫な新毛を育てませう!
若禿 フケ 拔毛に

姉妹品 ヨウモト洗髪液 毛を傷めず よく落ちる
◇病的フケ、痒みに、
◇産、病後の脱毛に
◇青年禿髪の豫防好轉に
◇毛髪の健康的美化に
養毛劑の始祖 ヨウモトニック

三笠宮殿下には 三日納采の御儀
百合子姫と正式御婚約

【東京發同盟】三笠宮崇仁親王殿下と御婚約中の高木正得子爵次女百合子姫との間の御婚儀は十月下旬の佳辰を卜され宮中賢所大前に於て嚴かに執り行はせられると拜承するが、皇族御成婚の式中初の御儀納采の儀は三日目出たく行はせられる事になつた、[illegible]

戰時體制高度化へ 一億同胞擧つて驀進
けふぞ興亞奉公日

【東京發同盟】九月から十月へ國民の秋の暦が切替へられ[illegible]一日の興亞奉公日を[illegible]

銃後奉公の秋へ
逞しく展開された奉公日風景
時局講演、慰問の集ひ等

銃後奉公の秋深く――一面毎に[illegible]

小國民も一致防諜
けふ『學校防諜强調日』

お父さんやお母さん達は知らず知らずに外國スパイの手先に使はれてゐる事になるのです、[illegible]

銃後國民の進路を明示
臨戰體制時局講演會盛況

けふ興亞奉公日を期して臺北國民總力奉公會がその第一回催しとして實施した「臨戰體制時局講演會」は[illegible]

胸間の遺族徽章も床し
臺灣の遺族部隊九日上京

秋の靖國神社臨時大祭に[illegible]

遺族に列車指定
靖國神社秋の臨時大祭近づく

【東京發同盟】近づく靖國神社秋の臨時大祭に參列の爲め上京する遺族の便を計つて[illegible]

一、指定列車がその驛を通過の際は[illegible]
二、遺族は市町村長の世話で必ず指定列車に乘車すること
三、途中主要驛で販賣する辨當[illegible]

海底部分全く貫通
來春三月 關門隧道完全貫通

【下關發同盟】國鐵關門隧道大事業の[illegible]

"修繕するさへ名譽"
島都に職場の佳話修繕獻納

[illegible]

臺北信行社專務理事新沼氏就任

支那刊行物に[illegible]

重慶政權[illegible]

商況(一日)
東京短期前場

文展搬入開始

【東京發同盟】[illegible]

國民勞務手帳法 けふ實施
重要事業百十二種に足留め

【東京發同盟】國民勞務手帳法は[illegible]

秋風寒し「抗戰重慶」
中秋節を利用財政打開に獻金
民心離反に四苦八苦の態

【上海特電】[illegible]

開口博士一行離臺

基隆奉公挺身隊
六日結成式擧行

工業高雄
現地配電を計畫
下淡水溪に臺電事業でダム築造
國庫補助を州で折衝か

【高雄電話】[illegible]

一年前から廢品回收
蓬萊國民學校のヨイコドモたち

陸海軍へ恤兵獻金

臺北市太平町四ノ一〇四[illegible]

教育功勞者を表彰
臺北市教育會けふ擧行

青年訓練の現況聽取
全島教育、總務課長會議第二日

一、特別青年國語講習所設定に關する件
一、國民精神總動員本部附屬に關する件
一、基本指導者錬成に關する件

失明傷痍軍人にカナリヤを贈る

幸運は誰に……
豆債券第一回一等當選

22913

【東京發同盟】豆債券第一回抽籤[illegible]

遺家族洋裁講習會あす修了式

大工業都市へ 新竹市新發足
市區擴張けふ實現

【新竹電話】[illegible]

志願兵志願者

簡易國語講習所開所式

基隆で挨拶常會

留日學生教育方針に再檢討

【東京本社特電】[illegible]

『日華親善』に 日本文化讀本
近く第一卷印刷

【東京發同盟】文部省では日華親善に資するため我國の文化や國情を支那の有識者に紹介しようと[illegible]

今夜のラジオ

あすの天氣

各地の溫度

講談社の繪本

リス印 純良人造バター 旭電化工業株式會社

月やく とどこうり 御心配の方 愛知縣豐橋市公會堂前 中尾本家

流行歌 夜のタンゴ 映画でお馴染の名曲! 三根耕一 ポリドール

祝 新竹市區域擴張

新竹市會議員(順序不同)
菅野秀雄 許振乾 村上正陽 橋本秀太 宮川泰登 福澤良弘 李良弼 山中義雄 佐久間尚孝 磯憲三 邱居財 阪東喜吉 三浦信雄 平良輝加 陳木田其地 乃永吉祥 德玄之郎 塙明吉 蓮見遠成 岩田欽裕 松原兵三 巽彌衛

新竹市共和會
新竹市倉庫信用利用組合
新竹州物産販賣購買利用組合
新竹共榮信用購買利用組合
朝日建築信用組合
新竹日購買組合
新竹市民信用購買組合
新竹州信用購買組合
新竹米庫信用購買販賣利用組合

旭軒菓子店
エビスヤ菓子店
末廣菓子店
明月堂菓子舖

新竹劇場株式會社
臺灣軌道株式會社
新竹興業株式會社 新世界館

香山庄長 植村保次
香山助役 王文桂
香山會計役 楊古井

臺灣蠶種製造所
新竹州自動車運輸會社
日新自動車商會
黃文發

新竹料理屋組合
新竹市宿屋業組合
新竹日用雜貨商組合
新原泰生堂藥舖
隆順商行
新竹拓殖軌道株式會社
昇進洋品店
廣田新平
陳緯經
周宜培
陳雲如
旭工業株式會社
香山信用購買販賣利用組合
新竹樂仙樓

南方共榮版

後退する泰國華僑（上）

歸國者年に七千人
經營の學校は全部閉鎖

在盤谷　若林本社特派員

盤谷の第一印象は、ここが全く支那人の街であるといふことだ。所謂華僑によつて成る街なのである。彼等は裸一貫で渡來し、或は店員となり、工人となり、技倆一流の克己心と才能とを以て、百數十年、數代營々たる地歩を確立してゆく。然もその地歩たるや、あらゆる產業分野に喰び入り部工業は勿論、農業にまで喰ひ込んでゆく。タイ國を知るには華僑を知らねばならぬと見ゆる程に至つたのである。五十萬といひ、二百萬といひ、三百萬といふその數は混血の加減によつて異るけれども、偉大なる實力を保有することは何人も異議をさしはさむ餘地はない。このタイ國華僑現況の動向はどうか

減少する渡航移民

華僑の來なき長期抗戰によつて戰火の波及せんとするや、タイ國に難を避けんとした華僑の數は夥しい數に上つた。勿論その大部分は在タイ華僑の家族、縁者子弟は縁故のものであった。然るに入國華僑の減少する一方、移住者は年々減少の一途となつてをり、その一として昭和十三年九月の有名なる密入國者がある。タイ國戶籍（阿片喫飲所）を廢ひ、一夜にして約三千名の華僑…

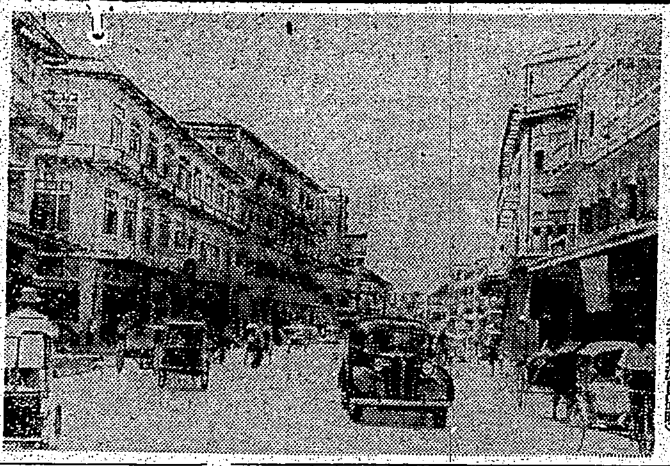

盤谷の支那人街、ヤワラート通に櫛比する華僑商社（若林特派員撮影）

昭和十四年以來この傾向は益々強く入國華僑は漸減のあとを辿るに至つたのである。即ちこの原因にはタイ國政府の華僑抑壓政策とこれに伴ふ

勞働移民　の入國制限である。いはゆるタイ國に於ける華僑の存在は“ユダヤ人以上に深刻である”と叫んだが、これが意味はユダヤ人には本國がないが華僑には祖國がある、ユダヤ人は經濟力、技能、文化に於て…

文化機關の退却

…

華僑勢力　の驅逐を圖るタイ國政府は、その排日的言動が禁…

絶對服從　であり、華僑の持つ力には偉大なるものがあり…

日貨排斥　によつて取扱物資は激減し…

法幣換算　は相當多額の資金となり…

重慶政權　の接近者以外の…

粤東敵兵脫走續出
民心離反に補充も不可能

【汕頭支局發】汕頭一歩前にある粤東地區奧地の敵第六十二軍、第六十五軍は…

1、潮州…
2、脫走兵補充のため…
3、…
4、潮陽國民兵團は…

常用漢字の制限
國語問題の懸案を解決
文部省國語課長　安藤正次氏談

漢字の整理は明治の初年から論者の間に問題となつて來たもので…

學校教育　…

元來漢字　は支那に發達したもので…

漢字には　…

要するに　わが國で國語を…

先づ第一　に問題になるのは何萬といふ漢字の中から國民が常用する漢字を選び出してこれに依つて國民を教育して行くと同時に一般社會の人々もまたこの範囲内の漢字によつて文化生活を營むといふやうにすることです。

常用漢字　の數は約二千五百位になると思…

社會的に　見ても漢字の使用に一定の制限を加へるのは今日の急務であります…

台灣の家庭

來年から實現
全島女性を鍛錬、再組織

女子勤勞報國隊

國民皆勞の叫びは日一日と高まりつつありますが…

臺灣では　昭和十七年度の豫算に…

精神訓練　を第一とし、…

廣東日華親善兒童美術展

中日文化協會主催「私達は本當に親しくしませう」の中日兒童親善美術展覽會は去る二十八日より孔子廟內に開催されたが、わが國民學校生徒の自慢の作品習字…

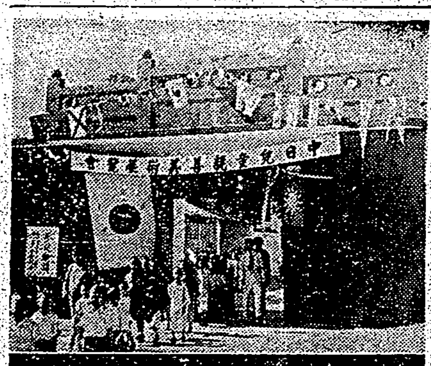

改良和服 (3)
衣服改善試作

五十人と

にんじんの榮養

主婦の心得　喘息の手當

支那刊行　物の輸入禁止…

“修繕するさへ名譽”
島都に職場の佳話修繕獻納

商況（一日）

東京短期前場 / 東京短期日步 / 東京長期前場 / 東京短期取組 / 東京長期總取組 / 東京國債前場 / 東京銀行貨株 / 大阪短期前場 / 大阪短期日步 / 大阪長期前場

ヘイタイサンニ
オテガミカコウ
マルゼン　アテナインキ

主婦之友　十月號大評判

戰時下の結婚促進問題
▽娘教育と結婚……宮城タマヨ
增收に成功した家庭實驗
大陸生活の模範家計

毛絲編物

特輯　婦人子供服
特輯　子供服の實物大型紙
特輯　非常時のお惣菜料理
特輯　和服裁縫の獨習講座

新連載　夫婦の鈴　小島政二郎　佐々木邦

ロマンスの發育

特輯　防空早わかり
▲非常の場合のお産心得
▲家庭の共同防空生活
▲和服準服の防空簡單着

五十五錢
東京・神田　主婦之友社

強く育てよ御國の寶
講談社の繪本　新發賣の三冊

講談社の繪本　空ノマモリ　（附）荒鷲奮戰物語　航空日記念繪本
講談社の繪本　虫ノイロイロ　（附）エバナシ　ムシノセカイ　指導……理學博士 古川晴男　繪……西澤笛畝
講談社の繪本　孫悟空（火ノマキ）　（附）子供漫畫　文……宇野浩二　繪……宮尾しげを

定價一冊五十錢、全國書店にあります
發行所　東京小石川　大日本雄辯會講談社（振替東京三九三〇）

半煉の仁丹齒磨

齒疾を完全に防ぐ

常に科學的精到さを期し品質の向上を圖り
殺菌清掃力
齒齦の強化
香味と感觸
共に完璧、僅に他品の半量で足る
半煉の仁丹齒磨

姉妹品　仁丹の煉齒磨

急性慢性化膿症に
ポリオン錠

化膿症の治療に劃期的成功を齎らしたポレオン「日染」は内服に依り血液、體組織に殺菌性、抗菌性を賦與し以て病源菌を殺滅して治癒せしむるを特徴とする純正を誇る二基ズルホンアミド劑です。

染料に著しく組成の近似せるズルホンアミド劑は弊社の最も得意とする製品の一つにしてポレオン「日染」は弊社に於て完備せる設備の下に優秀なる技術を以て原料から製品まで一貫せる作業に依り製造して發賣されてゐます

適應症
中耳炎
扁桃腺炎
丹毒
化膿性婦人科疾患
急性・慢性淋疾

製造發賣元　日本染料製造株式會社
一手販賣元　株式會社 稻畑商店

NISSEN

月やく　とどこうり　御心配の方
愛知縣豐橋市公會堂前　中尾本家

成層圏（81）

廣津和郎作　大貫松三畫

別な競爭者（七）

も、あれでは月並な気がする。

彼女は右側の人道の上を歩いて行くと、

「あや子さん」

突然彼女の前に突つ立つた男があつた。

「あら、紺野さん、どうしてこんな處に？」

「さつきお宅の前まで行つたんですが、お留守らしかつたので……」

「さう」といひながら、あや子は紺野の少しもじもじしてゐる表情で、紺野が彼女と自分との後を跟けて來た事を直ぐ悟つてしまつた。

「わたし今の車としては結構ですわ。――わたし何かして働きたいんですの」

あや子がかういつた言葉に、紺野の顔にはかすかな笑ひが浮んだ。あや子はそれを見逃さなかつた。

「まあ、今日直ぐ御返事して下さいといふわけではありません。又直ぐあなただつて御返事出來る時とも思ひません」と何を考へたのか紺野は急に追求の手を止めてあつさりいつた。「何かその時の感情なんかに左右されないやうに、冷靜に一つお考へになつて頂いて下さい」

「ええ、考へて頂くわ」とあや子もぽつとしていつた。

「それぢや、僕は此處でバスに乘りますから」

六本木の停留場で紺野は立止つた。

「左樣なら」彼女は快活に手を振つて見せたりした。

彼女は直ぐわが家の方へ引つ返し始めた。

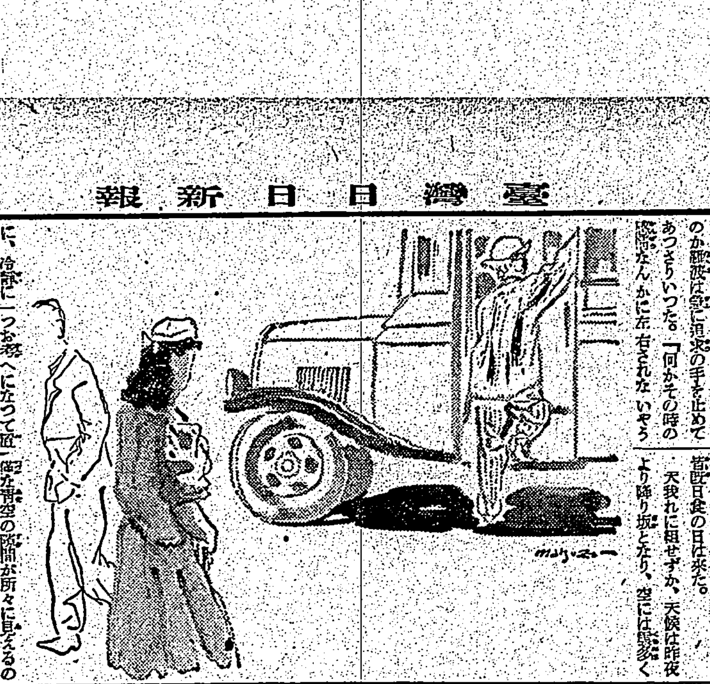

日食觀測記（上）

逢川一雄

雲霽れるを祈る

九月五日、臺北に上陸以來我々は観測機材の組立に、將又調整に力を盡し、待ちに待つた昭和十六年九月二十一日の皆既日食の日は來た。

天我れに組せずか、天候は昨夜より降り坂となり、空には雲多く……

觀測陣夫々部署へ

歌

高橋比呂美

僕の結婚（二科展）　鶴岡義雄

防諜の精神

日常生活萬般に具現

眞價に就て

宮本百合子

書評

十人抜大碁戰

本社主催　日本棋院後援

第七局の一

五段　長谷川章
五段　鈴木秀子

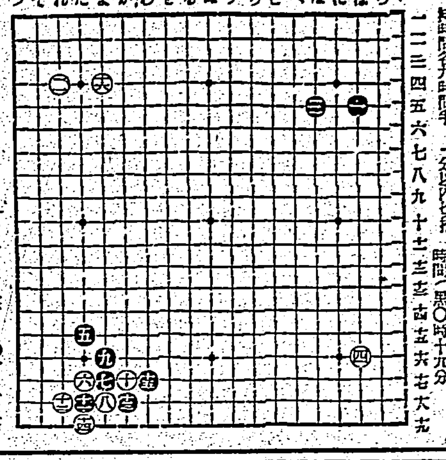

鈴木夫人の力闘

評　岩本薫

觀戰記

二十四將棋　勝繼戰

八段　渡邊東一
五段　長谷川清二郎

魔が指したか？

觀戰記　金易二郎

臺灣日日新報
本日夕刊共八頁

作戰目的完全達成 長沙地區より反轉
我が軍は原態勢に復歸
中支軍發表

【〇〇一日發同盟至急報】中支軍十月一日午後四時發表

軍は御稜威の下今次作戰の目的を完全に達成せるを以て明十月二日長沙並にその周邊一帶地區より反轉を開始し原態勢に復歸す

虚構宣傳を戒む (中支軍當局談)

【〇〇一日發同盟】中支軍當局は今次長沙作戰の意義並に將來に於ける軍の厳然たる態度に鑑し一日次の如き當局談を發表した

中支軍當局談 十月一日午後四時發表—軍は今次作戰の火蓋を切るや一齊に南下要進、隨所に中央軍を主體とする三十餘個師の敵大軍を各個擊滅しつつ軍の一部は旬日にして抗戰中樞たる長沙を攻略せり、抑々今次作戰の目的は長沙の占領に非ず實に第九戰區抗戰組織を瓦解せしむるにあり、而して既に今次作戰の目的は十二分に達成せられ將來隨時容易に湖南、四川方面に進攻し得ることを確し得たり、今や收穫の秋に當り無辜の民衆に對し長く戰禍に呻吟せしむるに忍びず茲に軍は一たび兵を擧すに決し、明十月二日反轉を開始せんとす、今次將軍の敗戰は湖南湖北、江西三省全民衆齊しくこれを目撃し第三國人又周知の事實なり、若し彼が我が軍の反轉後これを窺ひて宣傳せり等と卑劣なる常套的虚構宣傳を弄すが如きことあらんか徒らに民衆を欺瞞するのみならず愈々世界の信用を失墜し東洋道德を毀損すること甚だしきものにして却って今次作戰に於ける物心兩面に亙る敵軍の打擊の甚大なるを自證する以外の何物にも非ざるべし

湖南の野に敵影なし

【〇〇基地一日發同盟】長沙、株州と相次で敵要衝を陷落せしめ湖南の野を完全に席捲した地上部隊に協力赫々の戰果を收めたわが荒鷲秋山、大塚、内藤、深谷、鈴木、中川、瀧野の各部隊は一日も早朝より翼を休める遑もなく連續〇〇基地を出動、敵を求めて南進したが今や湖南の戰野には敵一兵の姿も見えず今次作戰の目的は完全に達成されたことを確認してゐた

敵兵滿載の列車爆破
海鷲、株州南方の上空から

【中支〇〇基地一日發同盟】佐藤部隊長の指揮する海軍航空部隊は一日午前秋晴の飛行日和を利して長沙より敗走する敵兵滿載の列車に猛撃を加へ十數輛を破壞炎上せしめ一方湘江水路を南下する敵百數のジャンク群に爆擊を加へ敵十數を炎上擊沈し更に

株州南方で潰走する敵を猛爆擊

【〇〇一日發同盟】中支艦隊報道部一日午後二時半發表 三好部隊長の指揮する海軍航空部隊は本日株州南方地區を潰走する敵軍に猛烈な攻擊を敢行せり

四邑地方作戰部隊 轉進を完了
何等敵軍の妨害なし

【廣東發同盟】南支軍十月一日午後二時發表 廣東地方地區及び北江方面我が作戰軍當面の敵は戰意著しく缺如しありて我が積極的進擊に先立ち不戰敗走の一途を辿りつつあり我が諸部隊は既に作戰地方の

戰車と共に敗敵を急追の北野部隊(岳南戰線)

北支軍發表

【北京一日發同盟】北支軍では九月中に於ける治安戰の概要を次の通り發表した

〈北支軍一日午後二時發表〉八月中旬開始された晉察冀邊區共產軍に對する我が掃蕩作戰は目的の徹底的達成を期して今尚活潑に行はれその戰果は日に增大しつつある、一方我軍は山東中部沂山西方地區に蟠踞せる山東縱隊及び新編第四旅の剿滅を期して十八日行動を開始したが更に山西南部沁河河系に蟠踞中である保つ將系第九十八軍に對し二十一日行動を起し逐次包圍網を縮めつつ二十九日に至り遂に

肅清工作極めて良好
掃滅作戰の戰果增大

第九十八軍長 武士敏死ぬ

敵匪を悉く清掃
山西大行に巣喰ふ九十八軍

佛印の資源開發へ 調査團繰り出す
臺灣側は十六名參加

三長官重要協議

重慶に反省を求む
堅白同異の辯を弄する秋でない
支那派遣軍報道部長談

作戰行動

我が軍の

抗戰持久

作戰行動

重慶國防委員會の臨時緊急會議

朝鮮總督府始政卅一周年記念式

產業報國運動等を懇談
總督府・奉公會 きのふ第二回連絡會議

壯年團運動愈よ劃期的に推進!

貸銀値上から米の航空會社從業員罷業か

強力な勞働報國へ
新たに勞務報國會誕生

勞士鍊成所

大日本勞士隊

米の陸軍は劣弱
將校は無能・裝備極めて舊式幼稚
歐洲有力軍事通の定說

【マドリード一日發同盟】

米の援ソ物資割當
ル米大統領の言明

【ワシントン三十日發同盟】

英空軍、羅馬爆擊を言明

【ロンドン三十日發同盟】

石炭重點配給實施

【東京發同盟】

時評 圓域貿易の重大性
赤松要

人事

今日の府報

建築科講義錄 土木科講義錄
帝國工業教育會

ロ紅 ホホ紅 ロクバー
ノビのよい モチのよい 匂ひのよい 生き〳〵した 若さをつくる 健康色です
大阪・三葉商會・東京

淋病 この快適な治療効果はどうだ!
5 4 3 2 1 全快
強力リベール錠
發賣元 竹村製剤所

本格純良白葡萄酒 白玉ホワイトワイン
白玉でつくった健康体で今日も明るく勤労
WHITE-WINE
東京市 江井ヶ嶋酒造株式會社

社說

本島產業組合の再出發

理事官選が新體制への鍵

一

この度公布を見た產業組合規則改正に關する律令は本島產業組合の今後採るべきところに劃期的な變革を與へたものとして一般の深き留意が必要である。[illegible]

二

[illegible]

最高度の能率發揮へ 海陸港灣三者有機的に連絡統制

港灣運送業統制令けふ實施

[illegible]

交通局總長談

港灣の總動員

[illegible]

まづ統轄機關強化か

トラック事業の統制に疑點

陸上小運送統制近く實施

[illegible]

私鐵業務研究會

來る廿四、五兩日開催

[illegible]

石炭公價改正けふ指定

等級整理、規格の合理化

[illegible]

生產需要に對應し 適正價指定

山下府鑛務課長談

[illegible]

笠原大連物資調整課長來臺

[illegible]

滿洲國からも折衝

[illegible]

在來種は成育良好

臺南州農試の一期稻作況第四回調査

[illegible]

△生育狀況

△氣象表

[illegible]

產組聯合會 早急に結成したい

十月七日企畫院主催 內外地貿易會議

本田府商工課長語る

[illegible]

"職域を脫却せぬ樣" 總督、產組聯委員に訓示

[illegible]

日商主催の商工相談協議會

九、十兩日開催

[illegible]

新麥粉の移入 二十萬袋決定

[illegible]

臺灣石綿會社けふ業務開始

[illegible]

對佛印貿易と人絹の前途

[illegible]

肥料關係打合會

麻袋回收價格引下

あす肥料保管會保員等參集

[illegible]

臺灣火保協會改組に着手

特別委員五名

[illegible]

內外商況(一日)

株式

軒並に小口商內

[illegible]

大阪長期後場

[illegible]

大阪短期後場

[illegible]

《北濱展望》

[illegible]

絲況

大阪綿布後場

橫濱生絲後場

[illegible]

外電(三十日發一日着)

紐育株式社債

[illegible]

財界株界

[illegible]

爲替

上海爲替

[illegible]

本邦有價證券値上り値下り總額

――東京株式取引所調査課――

九月現在に於ける株式拂込金額及び債券額面總額を標準として下記各期との値上り値下りを推定するに下の如し

昭和3年7月	(近年の高値當時)	に比し	−15,300
昭和5年10月	(金解禁後の第一次安値當時)	に比し	+18,337
昭和6年11月	(同 第二次安値當時)	に比し	+19,335
昭和11年3月	(二・二六事件直後)	に比し	−14,277
昭和12年5月	(最近の最高値當時)	に比し	−12,190
昭和16年8月	(前月)	に比し	+1,135

時の人

帝都交通界に君臨する"企業家"の主人公 五島慶太

最近五島慶太の[illegible]

役人としても[illegible]

五島の本據は[illegible]

一歩進んだ簡易裁斷の洋裁か…自宅で習へる

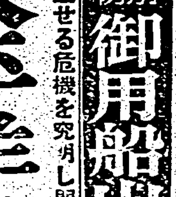

[illegible]

大日本婦人會の[illegible]

ラジオ

朝

[illegible]

・革新綜合雜誌・

現代 十月號

知識人の臨戰動員

◇最高知識人の臨戰態勢……齋藤 晌
◇臨戰下の大學及び學生……今泉孝太郎
◇時局下知識人の動員……大倉邦彦
◇知識人の脫殼……矢野兼三

現下青年論……鈴木一貞

隨筆

▲日米問題と三國同盟……宮田光雄
▲現下の國際情勢と日本……松本德明

米ソの聯繫をめぐる北洋の樣相(座談會)

▲對日包圍陣下に於ける貿易……
▲危局對應の我貿易策……
▲滿洲事變前後……馬淵逸雄
▲航空と廣域經濟圈……
▲文化映畫製作餘錄……

日本茶道の美と心……千宗守

蘭印を追放さる……飛島定城

泰國の研究
◇包圍下泰國の動向
◇泰の海運
◇泰國の資源問題

民意暢達と國內體制

◇"太平洋"と國內の反省……齋藤芳夫
◇國家總力の動員態勢の確立……美濃部洋次
◇教育の今日と明日……菅原兵治

創作 阮大學……櫻田常久
記念樹……福田清人

▲純忠菊池一族……菊池寬
▲宮澤賢治……
▲讀畫樓隨筆……

近代戰と防空對策(座談會)

定價八十錢 大日本雄辯會講談社

海の時局雜誌 海の綜合雜誌

大洋 十月號 定價四十錢

特輯 焦點下のタイ

1 泰の戰略的價値を檢討する……
2 タイ華僑の現勢と將來……松本忠雄
3 泰は何故內閣を改造したか?……藤岡啓
4 對日包圍陣の脆弱點を抉る……筒井千尋

嵐に立つタイの實相……鳥越大佐

泰探訪記

空襲恐るるに足らず……古楢中佐
近代戰艦論……富永少佐
佛印と日本人の歷史・佛印土民の風習奇譚……
野村大使私……

海豹島紀行……
北千島紀行……
包圍陣に備へる海運……
捕鯨船便乘記……
瀨戶臨海實臨所訪問記……

特別讀物 御用船山田丸……
龍卷襲來……津村大尉
アイシャ號出帆……
タイ國柔道使節……

太平洋危機の正体(座談會)

文藝春秋社發行

靖國の神、勳讃えて 武人情けの弔歌

臨時大祭の特別放送に 本間軍司令官の作歌

靖國の英靈をいつきまつる靖國神社秋の臨時大祭は愈々十五日の招魂式、續く十六日から二十六日迄六日間秋色いや深き九段の神域に於て嚴かに執り行はれることとなり、放送協會では靖國神社臨時大祭特別番組を放送して十五日から一週間に亙り一億國民の感謝を捧げることとなつたが、東京よりの中繼に重要なる時間特別番組に交つて異彩を放つ一節がある

それは臺灣軍の支那關係以來の部下將兵、いや廣く皇軍の礎石となつて散つた皇軍將兵の靈を心から慰めんとする情の人本間軍司令官が放送協會よりの依頼を快諾してこの程作り上げた三節からなる作品"英靈を弔ふ"歌がそれで放送では期を移さず作曲者を選び二十日の放送に獻ずることになつた

英靈を弔ふ

（一）

ぬかづきて　はるか九段を
おろがみぬ　心をこめて

君が爲め　吾を身をば
おしみなく　捧げまつりし
英靈の　いやとこしへに
しづまりて　靖國を護る
靖國の　神のみやしろ

（二）

しぶくごと　彈丸のふる中
紅の　血潮は飛びぬ
戰ふは　敵とのみかは
飢渇せまるを　夜に日をついで
大陸の　暑さ寒さも
顧みず　死闘の果ては
いたつきに　いたでに斃りぬ

（三）

ああ父よ　友と弟よ
聖殿に　笑を含んで
往きませし　日本男兒
大いなる　興亞の犧牲と
今は亡し　悲しからずや
一億の　民は涙りて
感謝の　涙手向けむ

"舊部下を弔ふ氣持で" 本間軍司令官談『俺は歌作りぢやない』

本間軍司令官を訪へば もう知れたのか、早いなあ、さうだ三十日に放送協會から話があつたので二時間ばかりの間に作つたものだ、俺は歌作りではない、何をとつて取ふ人間だから、ただ文字を並べただけだよ、苦心もしないさ、ただ他の皇兵と同の部下中護國の鬼と化した人は本年の四月に、又今回の大祭に靖國神社に合祀されるので來る臨時大祭には一しほ感慨いるのがあるのだ、それで亡き部下に手向ける氣持で作つたのだよ と無造作に語り歌人將軍の床しき心根をしめす

大祭放送は靖國神社にての歌詞を奉納されるさうですが との記者の問ひに

感激の涙手向けむ

防毒面は政府で準備

家庭用防空壕は勝手に構築せぬ事

【東京發同盟】來る十二日から全國一齊に行はれる綜合防空訓練を前にして國民防空要綱と國民防空訓練が確立され、興亞奉公日の一日情報局から發表された、この新たなる國民防空要綱は之れまで町會、各隣組で家庭に購入を求めてゐた防毒面等は政府に準備があるので個々の購入は許さぬ、家庭用防空壕も勝手に構築せぬこと等、これまでの不統一な防空觀念を全面的に是正し國民防空の確立を指示したもので、この要綱は次の如くである

一、警防團、隣組、防火群の再編成

現在の警防團、隣組防火群は色々な職域人を以て編成してゐるため非常の際には活動が不便になる虞れがあるので、これを規正再編成する、例へば重要產業の勞務者は夜間職場で働き夜間家庭防火群に編入され、醫師は防火群の任務に代り得る者に讓つて救護に從ふ等で再編成の具體案は近日中に內務省が決定指示する

二、防火施設

全國の不統一を廢し重要主要なる市町村を內務省で指定、指定された市町村では

イ、各戶毎に防火水槽、砂袋を整備し資材不足の場合には內務省が資材を配給する

ロ、バケツも指定市町村が各戶に配給する

ハ、ポンプは指定市町村が設備する

ニ、火叩き、梯子、鳶、シャベル、繩、籠等も指定市町村各戶で整備するが、之は入手困難なら常設品を利用し、代用品を用ひてもよい

ホ、防火衣は乾燥した火ぶせ法に十分な綿で簡易に準ずる

ヘ、梯子、指定市町村の各隣保班で備へ付ける

ト、防火衣　既製品の名で賣つてゐるもの等使用する必要はなく活動に便利なやうに古衣を仕立直したものでよく色も何色でもよい

國民防空要綱 防空訓を發表

三、防毒施設

防毒面は內務省防空局及び陸軍技術本部で指定市町村住民及び防護團員用を既に擴れなく配給すべく準備を整へてゐるから各個で購入する必要がなくその他防毒器及び部屋の目張り等についても必要ある場合當局から具體的に指示することになつてゐる

四、防空壕

家庭用防空壕は必要ある場合當局から模式及び構築方法、場所を指示するから各戶で勝手に構築せぬこと、公共用防空壕は內務省が資材を配給し必要地區で既に構築中で收容人員の調査も行つてゐるから國民はこの指示に從へばよい

五、救護設備

厚生省で萬全の準備を整へてゐる

六、食糧

農林省で萬全の備へをしてゐるから買溜めの必要はない、この食糧配給の具體的內容については八日夜放送で農林省米穀局長がラジオで放送する

七、八、略

九、避難退去

政府は各市町村民の退去を認めず、退去者には食糧の配給を行はぬことになつてゐる、わが町を死守する覺悟がなければならぬ

十、防空宣傳

今後の防空宣傳は本年八月以降情報局の中央官廳發行の宣傳資料を基準として行ひこれ以外のものは一切認めない

婦人も熱心な意見

石田憲兵隊長宅の和やかな常會

北投憲兵隊長官舍で石田隊長が一日夜催された常會の話に聞き入る、幾度目かの常會の石田隊長だけ、あとは皆同町の婦人達が集まり、男子は主人一人、三同席の婦人達十三名、定刻八時のラジオ常會通り國民行事をなし一同本島民奉公會事務總長の話に聞き入る、幾度目かの常會なのでなすべき事打合すべき事は既に着々と實施されてゐる方法とか今後の其ひは焼夷彈の消火と見え今後の其ひは此先は向けられてゐる、積極的な色んな意見が出る幼兒に乳房を啣ませながら若い婦人が張りのある聲で防火器具の確保と愛國の氣持を見て石田隊長は

君達は男の人達だけが防空には懸命だつたがどうだいとの熱心さは、婦人達がやさしい殻を脫いで積極的に出ようとしてゐるのだよ

と感に耐へぬ面ざしで語る、次いで石田隊長は國民の愛國心を喚起する婦人達の心構へを諄々と説き机上に配られた「軍人家庭と」のパンフレットに基いて話しお菓子一つない臨戰風景の常會は何時つきるとも知れぬ熱心さで續けられるのだ（寫眞は石田隊長宅の常會）

ぜひ實踐しませう

虛禮送迎の廢止、貯蓄、奉公運動強化 昨夜山本事務總長が放送

昨夜全島一齊に行はれたラジオ常會に皇民奉公會中央本部事務總長山本眞平氏は午後八時から臺北放送局のマイクを通じて是非實踐したいことと して

虛禮に亙る見送出迎の廢止、貯蓄、國債購入の勵行、統制經濟の強化、

の三つを擧げ更に生活でやつてゐないところは早く除くやうにと次の如く全島の常會に呼びかけた

【寫眞は山本事務總長】

今夕のラジオ常會に當りまして一言御挨拶を申し上げます、本公會の常會もお掛けを得まして各地とも活潑に開かれ之を通して臺灣がそれぞれ奉公の實を擧げられ居らることを承りまして心から欣喜を表する次第であります、さて十月の常會において是非取り上げて實踐して頂きたいことは差當り三つ位であります

【第一】は生活戰の中での出迎へ見送り等をやめて頂きたいことです、今日はどなたも仕事の分量が増して非常に忙しいのでありまして一々內地とか戰地の旅行などに送迎してゐる様なことでは他の大切な國家社會への御奉公が疎かになる場合も有らうかと考へます、但し官に關する出迎へ見送り等は國民儀禮の義務として盛んにして以上に熱を以てやつて頂きたいと存じます、本島各地の驛頭や波止場に送迎の際に全く戰時下どうかしい姿をみ皇民としては全く戰時下どうかと思ひます

【私】は　さして生活の面では殊に皇民の戰時下の生活に見ると云ふことは誠に嘆かはしい、この時局に於て戰時下の生活に見ると云ふことは誠にめた國ではないと思ひます

【德川】三百年の昔百姓が米をおかどにゆられた時代なら百姓出來るのですがけど一寸東京出來る時代が今は…

【今日】日本は現に五年に渡る長期戰を戰ひ續けて居り從つて年に何十億圓もの大金を使つてゐます、この大金が世の中に流れ出るままに任せておきますと世間でいふインフレ…

【政府】が國民に向つて今年度中に百三十五億圓も貯蓄して下さいと呼びかけてゐるのも其のためでありまして、物の價を安くしてゆくことに…

【日本】が戰爭に勝ち抜くためには戰爭に必要な軍需物資を十分に作られなければなりません、そのためには政府が必要とする金の一部は私共國民が…

【どう】か此の貯蓄と國債を買ふことの必要をよく知つて頂き…

【そこ】で各奉公班に於て、もう一段と努力いたしまして…

【內地】人側は非常に熱心に…

【常會】は皇民奉公會の手近な實踐運動…

重くなる街の脚

市バス愈よ十錢に値上げか

臺北市營バスの現行料金は各路線共片道八錢均一でこれは事變前の昭和十年頃から據置かれて居たが、最近燃料や部分品の騰貴は甚しく、殊に自動車修繕工場の經費は高くなるため、其他色々の支出が增加しバスの經營は困難の一途を辿り、その上ガソリンの節約で路線も縮少しなければならぬ狀況となり、一錢値上げで料金を十錢とすることに決定し更に此の程再び市會に諮ることになつてゐるがこの結果にもむしろ料金を十錢とすることにより一部の路線を新設增車などし便宜を圖ることとなるであらう

眠る鑛脈を掘れ

左近司商相電波で國民に檄

【東京發同盟】一日の興亞奉公日は商工省の日の催物も力強く街の鑛山探究の運動が全國に展開されたが今月の司會者左近司商相は午後八時から十五分間常會の時間にＡＫのマイクを通じ全國民に眠れる鑛脈の發掘を訴へ國民の協力を求めた

商相放送要旨

諸君も承知の通り近代の戰爭は科學戰であると云はれて居る、一體二十世紀の戰爭で最も重要なのは一分間に何千發と云ふ彈丸を發射する兵器と、これを生み出す鑛業の科學戰であると云はれて居る……

赤心獻金五千餘圓

女給さんの一錢貯蓄や慰勞金など 軍司令部武官府に 奉公日獻金部隊殺到

銃後奉公會議通の國防獻金は興亞奉公日の一日も國民に依つて獻納されたが當日の軍司令部への獻金は圓

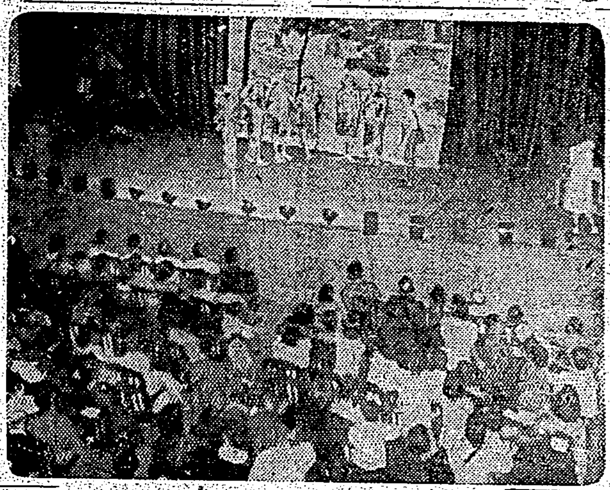

スキーの長老

陸の魚雷高橋少將

【東京發同盟】陸軍少將高橋某氏が來る十三日から…

鐵類回收標語入選決定

豐肥線で客車脫線

三輛河中に顚落

【門司發同盟】一日午前十時三十分大分發熊本行上り列車が…

長崎運輸局長現場に急行

遭難客は二百名位

【大分發同盟】…

大日本婦人會の統合を促進

愛婦東京市分會申合せ

【東京發同盟】新しく生れる大日本婦人會は地方支部の結成準備もあり…

颱風西日本を襲ふ

氣遣はれる農作物の被害

【鹿兒島發同盟】颱風は一日早朝鹿兒島縣大隅半島に上陸したので…

【熊本發同盟】…

【岡山發同盟】…

北九州、中國山陽地方大混亂

【東京發同盟】颱風の通過と共に西日本一帶の各地に浸水、土砂崩れ…

やんやの喝采

大稻埕藝妓連の慰安演藝會盛會

漁業電化の日近し

『鳩色捕魚燈』實驗成績良好

【東京發同盟】水產日本の漁業…

久しぶりの地震

震央は蘇澳附近海底

【宜蘭電話】一日午後五時二十三分頃宜蘭地方に相當強い地震があつた…

接客業者に時局と婦道講演

加藤進尉が北投で

一日の興亞奉公日、午後二時から北投の…

ラジオ

朝

◇六・〇〇 初等ラジオ體操（一）
◇七・〇〇 ニュース
◇九・〇〇 料理の栞
◇一〇・〇〇 幼兒の時間
◇一〇・一五 レコード

晝

◇〇・〇〇 ニュース
◇〇・〇五 ラジオ細曲
◇一二・〇〇 家庭の時間
◇一・〇〇 國民學校放送
◇二・〇〇 ニュース
◇二・二〇 官廳ニュース
◇五・〇〇 コドモのニュース
◇五・五〇 レコード

夜

◇六・〇〇 ニュース
◇六・二〇 シンブン
◇六・二五 國民の時間
◇七・〇〇 少國民の時間
◇七・三〇 ニュース
◇八・〇〇 ラジオドラマ
◇八・四〇 浪花節
◇九・〇〇 防空放送
◇九・四〇 ニュース
◇一〇・〇〇 ニュース

けふの天氣

北部地方　北東の風晴後曇
最高二七・三度　最低一九・六度

今日の映畫

第二世界館　國際館　大世界館　新世界館　芳乃館　臺北劇場

國際館　館內改裝ノタメ十月七日マデ休業

公告

決算公告　二葉商店

臺灣日產自動車株式會社

御挨拶

私儀今回用務の爲め永らく內地へ歸省中でありましたが今回歸國致しまして從前同樣營業に從事致して居ります故何卒倍舊の御利用下さいます樣お願ひ申上げます 尚今回內地より日本髮の技術師を招聘致しましたから倍舊の御引立御願ひ致します

富士美粧園

皮膚科 花柳病科 泌尿器科 吳皮梅科醫院

齒科 澁谷齒科醫院

父 新儀 腦溢血ニテ本日午後五時五分永眠仕候ニ付此段辱知諸賢ニ謹告仕候
男 三浦新一 / 田中乙彥 / 堀內次雄

三男卓也儀病氣療養中の處養生不相叶十月一日午前七時死去致し候間此段謹告候也
父 是恒進 母 菊枝 代親人友 梅澤淺次郎 井上權次郎 惠谷壽

太平洋危機の正體 座談會

各地綜合版

聖地奉仕作業場で再度青年隊員訓練
臺南州　第一回訓練に好結果收む

【臺南電話】臺南聖蹟路建設工事の遅しい勤勞奉仕作業を中心に開始された臺南州民の錬成は豫想以上の發果を收めつつあり、殊に作業日に合宿して炎天下たゆみなく錬成されて來た臺南州下の青年訓練は八月末でその第一回を終了し引續き新豐郡青年隊を最初に第二回訓練を開始、孜大各部下青年の錬成作業が觀見ケ丘一帶の聖域で實施されるが訓練期間は第二週間宛ら青年隊員は何れも皇民奉公、臣道實踐の意氣が體得され本訓練を中心に展開される青年隊員の心身鍛錬は州下青年層の皇民錬成に飛躍的成果を收めるものであり關係者を喜ばしてゐる

支會の機關紙に『奉公便り』發刊
高雄市で目下準備に着手

毎月一回

【高雄電話】奉公會高雄市支會では本部の指示に基き[illegible]

茶殼獻納

體力章檢定豫選會

白衣の勇士慰問

嘉義

故稻川巡査の警察葬嚴修

澎湖海軍通譯 喪の凱旋

新竹市の區域擴張祝賀會

銃後奉公强化運動

高雄

宜蘭

高雄州下 バス合同進捗
けふ・西ブロック誕生

新竹州下のバス統合
きのふから業務開始

匿名の四少女から國防獻金

地域擴張成り要路に感謝電

きのふ興亞奉公日

嘉義

高雄港の檢疫陣强化
先づ旗後檢疫所を擴充

四庄長發令

不正商人一齊臨檢

清水青年隊結成式

斗六郡警察課廳舍擴張落成式

下淡水溪電源開發促進方當局に陳情

【高雄電話】高雄に於て高雄商工會議所が中心となり州下各方面に呼びかけ下淡水溪電源開發促進運動を起す事となり同會議所では先づ一日午後一時半から工業部會議を開き陳情方法等につき打合せを遂げたが、近く同會議所から總督府並に臺灣電力に對し實現促進方について陳情を行ふ事となつた尚屏東商工會議所でも之に呼應すべく一日の高雄商工會議所工業部會議に渡邊會頭が同席した

人事

△渡邊正氏（新任八堡圳水利組合理事）一日市内各方面へ新任挨拶廻りをした（臺中電話）

仙境の山氣に鍛ふ
（上）臺東勤行報國青年隊の錬成

歌はぬ勝利（11）
山中峯太郎作　高木清畫

父性愛（三）

父と同じ年くらゐの、五十歳あまりに見える毛利大佐は、丸刈とそ少し白くなつてゐても元氣らしく血色のいい丸顔に、いつも微笑してゐる親切な柔しいおぢさんとそんな風におぼえてゐた公子は、今、その毛利さんの顔つきが、眉のあひだに深い皺をよせたきり、目いろも鋭くなつてゐて、いつもの柔しさなど、まるで見えずに、何か恐いみたいないきなり咬みつくやうな[illegible]

——そんな風をして[illegible]さうに違ひなかつた。[illegible]、そのまま家の中にゐるだけの、ふだん着といふよりも、お供そのものの[illegible]しい上衣とスカート、それで靴下なしに下駄を突つかけて、出たのだから、われながら、ちよつと恥しくないこともない、公子は、だから。

——驚つたナ。

いささか面白い氣がしながら、[illegible]

三菱鉛筆
エンピツは短かくなるまで使ひませう

失效株券公告	三和製糖株式會社
女子事務員一名	東京火災保險株式會社臺北出張所
男女	臺北市
男子 外務社員招聘	千代田生命
女子 外務社員招聘	千代田生命
男女 外務社員招聘	千代田生命
募集	
社員	
理髪 職人	松本理髪館
事務員	
女事務員	
石堂	
女給	鐵道ホテル
女事務員	
女店員	
資金	
防空	
賣物	
白雲	
貸家	
犬猫	矢野病院
電話賣買	旭屋支店
カメラ 中古高價買入	
メガネ	
ラジオ	
婦人	
ビクター	
ピアノ オルガン	
のせ	
丸本	
喘息	
梅肉エキス	
特許	
新古 日本刀買	
引越	
町の赤帽	
シンガーミシン	
ハンドバッグ	村井商行
有名御化粧品	村井商行
斷食	
防彈	
金屬	
人間ポンプと怪美少女	
出張所、配給所、代理店に	臺灣代行商事營業所

秋冬物新柄陳列會
二日ヨリ―六日マデ
本場大島・四大産地銘仙
本場結城・絽セール
西陣御召・西陣名古屋帶
錦紗染着尺・絞り銘仙
弊店の貸衣裳大好評……
臺北　松井呉服店

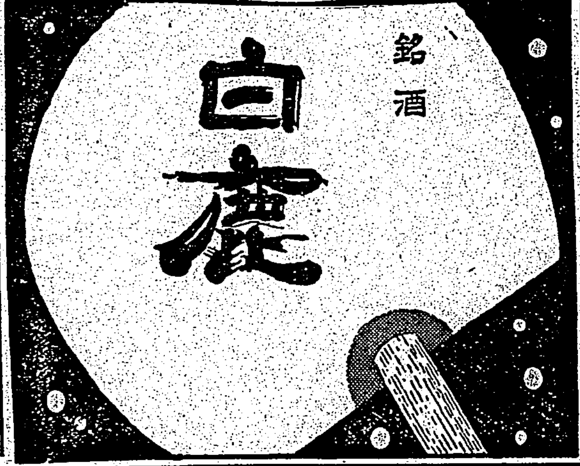

納期迅速
MS開放型
MK開放型
電氣ドリル
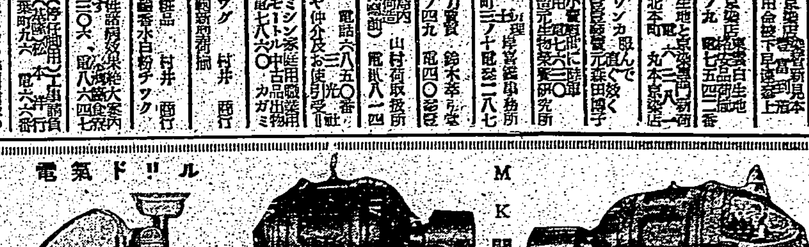
三菱電氣株式會社
一手販賣　三菱商事株式會社
特約店　國榮商會
臺北市大和町三　電話七六二一

ビタミンB1の高單位療法
疲勞　脚氣　胃腸
本劑はその含有する强力なるV・B1の補給により、胃腸を强化して食慾を振起し新陳代謝を旺盛にして疲勞を恢復し、病衰細胞を賦活して榮養をたかめ、疾病の治癒を促進す。
食慾不振、病中病後の榮養、神經痛肺結核、肋膜炎等の消耗性疾患時に
（各種）
製造發賣元　武田長兵衛商店　大阪市道修町
41(1)1165
强力メタボリン錠

痒み止め

南京虫…蚤、蚊、毒虫などに刺された痒い、腫れたと言ふときは……すぐサロメを擦り込むこと、痒みを止めるので、カキこはしておできになつたり、醜い刺し痕を殘さずにすみます
五十錢・一円
東京　田邊商店
サロメチール

防止できる
妊娠惡阻
重症に陷ると流産や母體を虚弱するに惡阻は、妊娠初期から錠わかもとを服用すれば防止出來ます。
母體健全
錠わかもとは、同化性V・B1と三消化酵素の複合效果で、惡阻を豫防し、胃腸を强化し、常に旺盛な食慾を振起し榮養を增進し抵抗力を昂め、母體と胎兒を護ります

錠劑わかもと
同化性V・B1と三消化酵素の複合劑
一日數錢
わかもと本舖
W3―21